

## *Inhoud*

---

- Voorstelling vzw Tevona
- Organigram
- Situering
- Wonen in regio Hasselt
  - Zonedauw
  - De Borggraaf
  - Kleinschalige woonvormen
    - Godsheide
    - 16 Bunders
    - Lazarij
  - Logement
  - Kort Verblijf
- Dagbesteding in regio Hasselt
  - Aktiva
  - Muziekcentrum
  - Kunstatelier
- Overkoepelende Diensten
  - Begeleid wonen
  - Pleegzorg
  - Kortverblijf
- Nuttige adressen

## *Voorstelling vzw Tevona*

---

Tehuizen voor Nazorg (Tevona) is een organisatie met een gedifferentieerd aanbod van woonvormen en dagactiviteiten voor volwassenen met een verstandelijke handicap en eventueel bijkomende fysieke en/of psychische problematiek.

De organisatie stelt zich tot doel volwassenen met een verstandelijke handicap in staat te stellen een leven uit te bouwen als volwaardige persoon.

Dit tracht zij te doen samen met de persoon, rekening houdend met maatschappelijke en culturele normen. De vzw laat zich hiertoe christelijk inspireren.

De begeleiding vertrekt vanuit een fundamenteel respect voor ieders eigenheid en mogelijkheden. Voorop staat dat de mens met een verstandelijke handicap kan bouwen aan zijn/haar levensgeluk. Hierbij wordt veel aandacht geschonken aan de persoonlijke en familiale relaties.

### **Anders uitgedrukt betekent voorgaande:**

- begeleiding bieden aan volwassenen met een verstandelijke handicap (met eventueel een bijkomende lichamelijke en/of psychosociale problematiek)
- begeleiding bieden op vlak van wonen, werken, vrijetijdsbesteding, ontspanning, sociale contacten en levensbeschouwing.

De initiatieven van Tevona situeren zich in 3 regio's van de provincie Limburg: Hasselt, Genk en Zuidoost Limburg.

De centrale diensten van Tevona zijn gehuisvest in Hasselt. Zowel directie als administratie en boekhouding, pedagogische dienst, dienst communicatie en sociale dienst bieden ondersteuning en een dienstverlenende omkadering aan de diverse initiatieven.

## Organigram

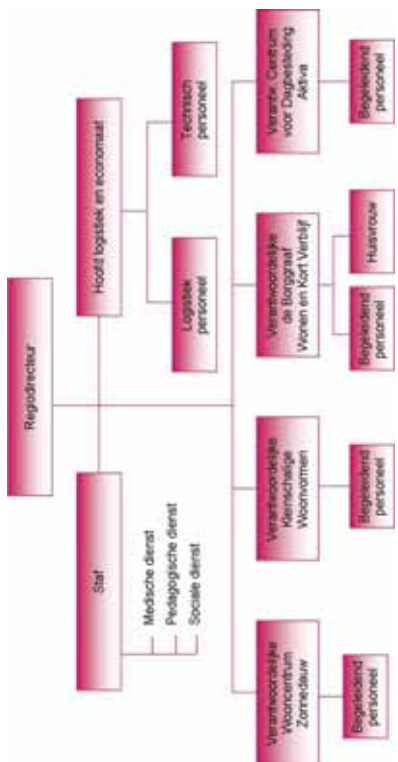

## Situering

Tevona-Hasselt is een cluster van voorzieningen. De verschillende initiatieven liggen in een straal van 4 km.

De specifieke ligging nabij de stad Hasselt kleurt de werking: het stadsleven geeft veel mogelijkheden op vlak van integratie, sociale contacten, cultuur en ontspanning.



### WOONINITIATIEVEN:

De wooninitiatieven bieden een ruim zorgaanbod.

De mensen met de grootste zorgvraag kunnen terecht in Zonedauw; mensen met een beperktere zorgvraag kunnen wonen in de Borggraaf of in één van de kleinschalige woonvormen.

Voor verzorgingsbehoefte senioren is er geen aanbod, maar werken we samen met de Tevona-initiatieven Drie Linden te Genk en Oostheuvell te Riemst.

### DAGINITIATIEVEN:

Zowel personen uit de wooncentra, de kleinschalige woonvormen als deelnemers uit Hasselt, Zonhoven, Houthalen, Diepenbeek en Alken komen naar het Centrum voor Dagbesteding Aktiva.

Aktiva heeft 2 locaties: het dag- en seniorencentrum is gelegen op het industrieterrein van Kiewit, het arbeidscentrum in de Borggraaf. In het Muziekcentrum en het Kunstatelier kunnen gasten uit de drie regio's van Tevona terecht.

## ***Wonen in regio Hasselt***

---

Wonen betekent vooral: zich thuis voelen.

Vanuit de visie van Tevona streven we ernaar om dit 'thuisgevoel' waar te maken voor elke bewoner.

Als men geborgenheid ervaart in een sfeer van gezelligheid, en tegelijk vrijheid heeft en zichzelf kan zijn, voelt men zich echt thuis.

In regio Hasselt bieden we een zeer gedifferentieerd aanbod aan op vlak van wonen, nl individuele studio's, appartementen of livings voor 2 of meer personen. Elke woonvorm tracht een antwoord te geven op de vragen en de zorgen van de bewoner.



## **ZONNEDAUW**

Zonnedauw is een appartementsgebouw van 5 verdiepingen, aan de kanaalkom van Hasselt. Het richt zich tot bewoners met een ernstig, matig tot licht verstandelijke handicap, eventueel met een psychische of lichamelijke problematiek. Zowel jongeren als senioren kunnen er terecht. De bewoners vragen allen een ruime dagelijkse tot continue ondersteuning.

De 24 bewoners leven alleen, in studio of in appartementen voor 5 à 6 personen.



## **DE BORGGRAAF**



In de Borggraaf wonen 11 bewoners in **individuele studio's**. Het initiatief richt zich tot mensen die op vlak van huishoudelijke vaardigheden en zelfredzaamheid een vrij zelfstandig leven aankunnen en dit ook wensen. Echter omwille van een bijkomende problematiek – overwegend van psychische aard of op vlak van persoonlijkheid – beschikken zij niet over voldoende draagkracht om dit te kunnen waarmaken.

De geboden ondersteuning is beperkt en meer episodisch van karakter.

De geboden ondersteuning is beperkt en meer episodisch van karakter.

In de Borggraaf is ook de woonvorm **Kortverblijf** ondergebracht. Kortverblijf biedt – voor een beperkte periode – woonopvang aan 4 personen.

## KLEINSCHALIGE WOONVORMEN

In elk van de kleinschalige woonvormen probeert men zo gewoon en zelfstandig mogelijk te leven. De bewoners bepalen zelf in sterke mate hun leven. Zij zijn het die dankzij het netwerk (oa medebewoners en buurt) het woonproject dragen. In deze woonvorm is de begeleiding niet 'permanent' aanwezig. Nochtans is een vrij regelmatige, bijna dagdagelijkse begeleiding verzekerd. Vandaar ook dat men zich naar vrij zelfstandige en stabiele bewoners. De begeleiding situeert zich voornamelijk op psychosociaal vlak en op vlak van ondersteuning bij de structurering van het dagelijks leven.

Op het woonerf **Godsheide** wonen 12 bewoners in individuele studio's of op appartementen van 2 personen. In de **Kiezelstraat** tegenover het woonerf Godsheide woont 1 bewoner.



In de **16 Bundersstraat** en de **Lazarijstraat** wonen telkens 6 mannen en vrouwen op individuele studio's.

## LOGEMENT

De wooninitiatieven in regio Hasselt voorzien de mogelijkheid van opvang voor korte duur (minstens 12 uur, overnachting inbegrepen) voor personen die thuis verblijven.

Wettelijk gezien mag een persoon maximaal 30 dagen per jaar komen 'logeren'.

In de gekozen woonvoorziening wordt telkens nagegaan of er plaats is, en of het logement haalbaar is voor het team en de medebewoners.

## *Dagbesteding in regio Hasselt*

Voor Limburgers, die door hun handicap geen kansen krijgen in het normale arbeidscircuit, bestaat de mogelijkheid om te gaan werken bij de beschermde werkplaatsen Limburg (**Bewel**).

Een groot aantal bewoners van Tevona-initiatieven gaat zo werken in Bewel Kiewit of Diepenbeek.

De Centra voor Dagbesteding (Aktiva, het Muziekcentrum en het Kunstatelier) doen ook een zeer gediversifieerd aanbod van "zinvolle dagbesteding" voor deze doelgroep : zowel personen van Tevona als inwoners uit groot Hasselt kunnen er terecht.

## AKTIVA, CENTRUM VOOR DAGBESTEDING

Aktiva bestaat uit 3 aparte daginitiatieven, met name het Arbeidscentrum, het Dagcentrum en het Seniorencentrum. Deze initiatieven zijn onderverdeeld in diverse "werk"-groepen. Elke deelnemer sluit zich aan bij één vaste werkgroep. Zo kan hij of zij zich identificeren met een bepaalde aard van activiteit – zeg maar "beroep".

"Zelfrealisatie in en door arbeid" is het centrale gedachtegoed.

Onder arbeid wordt verstaan: het leveren van een inspanning met een verplichtend karakter, met een zinvol resultaat tot gevolg.

Kunnen en mogen werken geeft zin aan het leven, het verleent status, men voelt zich nuttig en daardoor waardevol.

## Arbeidscentrum (Locatie: de Borggraaf)

Het arbeidscentrum richt zich tot volwassenen met een geringe behoefte aan individuele begeleiding. Zij willen presteren en produceren, en hechten veel belang aan de kwaliteit van het werk dat ze leveren.



Het arbeidscentrum omvat 4 werkgroepen:

- Groenploeg:  
onderhouden van plantsoenen, zowel van de wooninitiatieven van de regio als van derden. Hulp aan de technische dienst van de stad Hasselt.
- Pakploeg:  
semi-industrieel- en inpakwerk vooral op vraag van externe diensten. Daarnaast zorgen ze o.a. voor het onthaal, de telefoon en postbedeling.
- Servicegroep:  
cateringdiensten aan de groepen die dagelijks aanwezig zijn in de Borggraaf.
- Begeleid werken:
  - Ondersteuning in rusthuis St. Elisabeth: verdelen van maaltijden, koffierondes, assisteren van de bejaardenhelpsters.
  - Bijstaan van kleuterleiding in een naburige school.

## Dagcentrum (Locatie: Bedrijfsstraat)

Het niveau van werken is aangepast aan de mogelijkheden, behoeften en keuzes van de gasten. Het accent ligt niet zozeer op de kwantiteit of het presteren op zich, maar wel in de kwaliteit en in de persoonlijke betrokkenheid op de activiteiten. Het resultaat, evenals het proces dat ertoe leidt, is een middel tot zelfontplooiing.



Het zijn vooral mensen met een matig en matig-ernstig verstandelijke handicap die hier tewerkgesteld zijn.

Er functioneren 3 "werkgroepen" in het dagcentrum:

- *Creatiefje*: een gedifferentieerd aanbod van werkactiviteiten op creatief vlak o.a. kaarsen, wenskaarsen, gipsfiguren e.d.
- *Splinter*: voornamelijk houtbewerking o.a. doopartikelen, kaarsenhouders, decoratieartikelen e.d.
- *Service*: koffie- en maaltijdbediening

## Seniorenwerking (Locatie: Bedrijfsstraat)

Ook oudere mensen hebben de behoefte om zich nog nuttig te voelen, om een zinvolle dagbesteding te hebben, maar dan aangepast naar tempo, sfeer en mogelijkheden.

Senior-zijn betekent minder moeten, meer mogen, doen wat men graag doet. Er komt tijd vrij voor dingen waar men vroeger niet de tijd of de mogelijkheid voor had: zo is er naast de werkactiviteiten ruimte voor hobby's, bewegings-, ontspannings- en ontmoetingsactiviteiten, ...

Er zijn twee groepen in het seniorencentrum: het Scharnierke en Aksent.



## MUZIEKCENTRUM

In het Muziekcentrum wordt een semi-professionele, kwalitatief sterke muzikale opleiding aangeboden, vergelijkbaar met de opleiding in reguliere muziekacademies.

De 30 leden van de Tevona Band repeteren 3 dagen in de week. De muzikanten komen voornamelijk van de dag- en wooncentra van Tevona. Zij verzorgen jaarlijks een tiental optredens.



## KUNSTATELIER

Dit kunstencentrum voor 12 personen richt zich voornamelijk tot deelnemers van regio Genk en Hasselt.

Schilderkunst is de belangrijkste kunstvorm die in dit atelier elke mandag en vrijdag wordt aangeleerd.



Deelname aan tentoonstellingen met valide kunstenaars behoort steeds meer tot het vaste programma . Voor het uitleenen van kunstwerken kan men terecht in de artotheek.

## *Overkoepelende diensten*

### BEGELEID WONEN

Begeleid wonen richt zich tot volwassenen met een verstandelijke handicap, mogelijk met een bijkomende handicap. Ook mensen met autisme komen in aanmerking. Ze hebben nood aan beperkte ondersteuning en een evolutie naar een zelfstandiger leven is haalbaar. De mensen wonen gewoon – individueel, als koppel of als gezin – in een huis of appartement in de straat.

De begeleiding gebeurt gedurende 1 à 2 uur per week en kan zich op verschillende gebieden situeren. De centrale doelstelling is om tijdens de begeleiding op zoek te gaan naar het ideale evenwicht tussen enerzijds de persoonlijke vrijheid die iemand aankan en anderzijds de ondersteuning of veiligheid die iemand nodig heeft op weg naar maximale zelfstandigheid.



## PLEEGZORG

Pleegzorg binnen Tevona biedt hulp aan volwassenen met een verstandelijke handicap en dit in verschillende ondersteuningsvormen:

### **Pleeggezin**

In een pleeggezin wonen betekent samenleven met een gezin, met mensen waarmee je een emotionele band kan ontwikkelen. Een pleeggezin biedt de stabiliteit en geborgenheid die nodig is om tot rust te komen en verder stappen te zetten. De ouders blijven echter steeds ouders en zij verdienen altijd respect en betrokkenheid.

Mensen die een familielid of vriend opvangen in hun gezin, kunnen eveneens erkend worden als pleeggezin.

### **WOP: Wonen met Ondersteuning van een Particulier**

WOP betekent dat een particulier instaat voor de ondersteuning van de persoon met een handicap. De particulier kan moeilijke en eenzame momenten opvangen en een steuntje in de rug betekenen.



De sterkte van pleegzorg is dat er gewerkt wordt met "niet-professionele" krachten, met mensen die zich inzetten vanuit een persoonlijke motivatie. De drijfveer van deze werking is de intense betrokkenheid van mens tot mens.

Pleeggezinnen en vrijwilligers worden in hun engagement begeleid door de dienst pleegzorg.

## KORT VERBLIJF

Kortverblijf biedt – voor een periode van maximum 92 dagen per 5 jaar – opvang aan personen met een verstandelijke handicap in een residentieel kader.

De aanleiding tot opname kan zeer divers zijn:

- de persoon met een handicap wil er eens tussenuit: op vakantie, tot rust komen, tijdelijk verblijven in een andere omgeving
- een noodsituatie waarin de persoon terechtkomt
- vraag van familie naar ademruimte, naar pauzering
- als overgang naar een andere woonvorm
- ...

De ondersteuning die in het Kortverblijf geboden wordt, verschilt daarom sterk van persoon tot persoon. De eigenheid ligt vooral in het tijdelijk karakter van het ondersteuningsaanbod.

Tevona biedt woonopvang aan 4 personen voor kortverblijf in de Borggraaf. De 4 studio's zijn geïntegreerd in het woonaanbod dat Tevona hier reeds biedt. Daardoor kan er flexibeler ingespeeld worden op de ondersteuningsnoden van de verschillende bewoners en ontstaan er kansen tot onderling sociaal contact.



## Familiewerking

---



Door de jaren heen ontwikkelde zich in de verschillende initiatieven een veelbetekenende familiewerking. De nauwe samenwerking van familie met bewoners en personeel geeft een waardevolle verdieping aan de werking.

De familie is een voorname partner in de zorg voor de persoon met een handicap. Als de contacten tussen de families

en het huis vlot verlopen, heeft dat ook een positieve weerslag op het welzijn van de gast.

De samenwerking met families vertaalt zich in allerlei contacten. Zo zijn er de contacten met de begeleiders i.v.m. lopende zaken, de besprekingen van het ondersteuningsplan en andere ontspannende familiebijeenkomsten.

In regio Hasselt is er een gespreksgroep met families die op regelmatige basis samenkomt rond uiteenlopende gespreksonderwerpen. Overkoepelend is er de scharniergroep, een adviserend overlegorgaan dat bestaat uit families van de drie regio's van Tevona, samen met een bestuurslid en enkele stafleden.

## Vrijwilligerswerking

---

Ook de vrijwilligers vormen een belangrijke schakel in het netwerk van onze gasten.

Zij betekenen voor onze bewoners een extra 'meerwaarde' in hun leven, en na verloop van tijd worden zij gewoon 'vrienden' van het huis. Voor de werking van het huis vormen zij een belangrijke ondersteuning.

Naargelang hun eigen interesses en capaciteiten nemen zij deel aan de dagdagelijkse werking of aan huishoudelijke- en vrijetijdsactiviteiten.

In regio Hasselt zijn nieuwe vrijwilligers altijd welkom!



## ***Nuttige adressen***

---

### **VZW TEVONA**

Centrale diensten, Hazelarenlaan 12 - 3500 Hasselt

Contactpersonen: Ann Willen, algemeen directeur  
Paul Scheelen, adjunct-directeur

tel. 011-21 17 66

e-mail: [tevona@tevona.be](mailto:tevona@tevona.be)

website: [www.tevona.be](http://www.tevona.be)

### **REGIO HASSELT**

Borggravevijversstraat 5 - 3500 Hasselt

Contactpersonen: Stefan Van Hertum, regiodirecteur, tel. 011-22 69 32

e-mail: [stefan.van.hertum@tevona.be](mailto:stefan.van.hertum@tevona.be)

Anny Lemmens, sociaal assistente, tel. 011-21 17 66

e-mail : [alemmens@tevona.be](mailto:alemmens@tevona.be)

### **WOONINITIATIEVEN**

**Zonedauw** - Kempische Kaai 9 - 3500 Hasselt

Contactpersoon: Dirk Curinckx, verantwoordelijke, tel. 011-21 13 30

**De Borggraaf** - Borggravevijverstraat 5 - 3500 Hasselt

Contactpersoon: Sandra Frederix, verantwoordelijke, tel. 011-22 69 32

### **Kleinschalige woonvormen**

Kiezelstraat 114 - 3500 Hasselt

Kiezelstraat 161/1 - 3500 Hasselt

16 Bunderstraat 47 - 3500 Hasselt

Lazarijstraat 116 - 3500 Hasselt

Contactpersonen: Josée Moonen en M.Paule Ruymen,  
verantwoordelijken, tel. 011/22 54 37

### **CENTRA VOOR DAGBESTEDING**

**Aktiva** - Bedrijfsstraat 19 - 3500 Hasselt

- Borggravevijverstraat 5 - 3500 Hasselt

Contactpersoon: Hilde Berghs, verantwoordelijke, tel. 011-23 48 12

### **Muziekcentrum & Kunstatelier**

Borggravevijverstraat 5 - 3500 Hasselt

Contactpersonen: Josiane Scheepers en Youri Leroi

tel. 011-22 69 32

### **OVERKOEPELENDE DIENSTEN**

#### **Begeleid wonen & Pleegzorg**

Dorpsstraat 38 - 3590 Diepenbeek

Contactpersoon: Linda Baps, coördinator, tel. 011-37 87 44

#### **Kortverblijf**

Borggravevijverstraat 5

Contactpersoon: Kristel Lambrechts, sociaal assistente, tel. 011-22 69 32